

PROCES-VERBAL DE LA
SÉANCE L'ASSEMBLEE BOURGEOISE DE LA
COMMUNE DE VERMES DU 19 janvier 2016

Présidence :	M. Jean-Paul Bindy, Président
Secrétaire :	Mme Sylvianne Fleury, secrétaire de l'Assemblée bourgeoise
Conseil communal :	Mme Sylviane Faivre, responsable des bourgeoisies
Bourgeois présents :	4 bourgeois assistent aux débats
Invité :	-
Lieu :	Halle de gymnastique à Vermes
Scrutateur :	M. Frédéric Fleury

1. Salutations et souhaits de bienvenue
--

Jean-Paul Bindy souhaite la bienvenue aux personnes qui se sont déplacées.

La séance de ce soir a été convoquée :

- par publication dans le Journal Officiel de la République et Canton du Jura n°46 du 23 décembre 2015
- par convocation à domicile
- par affichage public

L'ordre du jour est le suivant :

1. Salutations et souhaits de bienvenue;
2. Approbation du procès-verbal de l'Assemblée bourgeoise du 30 juin 2015 ;
(le document peut être consulté à l'administration communale ou sur le site Internet de la Commune à l'adresse www.val-terbi.ch)
3. Dans le cadre des travaux d'amenée de la fibre optique à Vermes, décider de la constitution d'un droit de conduite pour une installation de câbles avec chambres en faveur de Swisscom SA sur les feuillets no 310, 311 et 312 du ban de Vermes ;
4. Divers.

2. Approbation du procès-verbal de l'Assemblée bourgeoise du 30 juin 2015

Etant donné que le procès-verbal peut être consulté sur le site internet de la commune de Val Terbi ainsi qu'au bureau communal, il n'en sera pas donné lecture. (pratique identique que pour le CG).

Vote :

A l'unanimité, les ayants droit bourgeois acceptent le procès-verbal du 30 juin 2015.

3. Dans le cadre des travaux d'amenée de la fibre optique à Vermes, décider de la constitution d'un droit de conduite pour une installation de câbles avec chambres en faveur de Swisscom SA sur les feuillets no 310, 311 et 312 du ban de Vermes

Débat de fond : Jean-Paul Bindy

Swisscom a validé dernièrement le projet de tracé proposé par Rolf Eschmann pour la mise en place de la fibre optique sur la localité de Vermes, soit la variante A (rouge) du plan ci-dessous.

Le câblage transitera entre autre par les parcelles bourgeoises no 310, 311 et 312 du ban de Vermes.

Actuellement, la fibre optique monte le Val Terbi jusqu'à la centrale de Mervelier. Il est prévu de se raccorder sur cette ligne entre Mervelier et Corban et de passer la fibre optique dans la conduite existante qui relie l'antenne de Plain Fayen. Depuis cette antenne, une nouvelle tranchée sera creusée afin d'amener la fibre optique dans une armoire Swisscom dans le secteur de l'église de Vermes. Pour ce faire, le câblage transitera par les parcelles bourgeoises no 310, 311 et 312 du ban de Vermes.

Depuis l'armoire Swisscom la distribution se fera par les lignes existantes du téléphone (sans changement par rapport à la situation actuelle).

Si tout va bien, dès que la météo le permettra, les travaux débiteront.

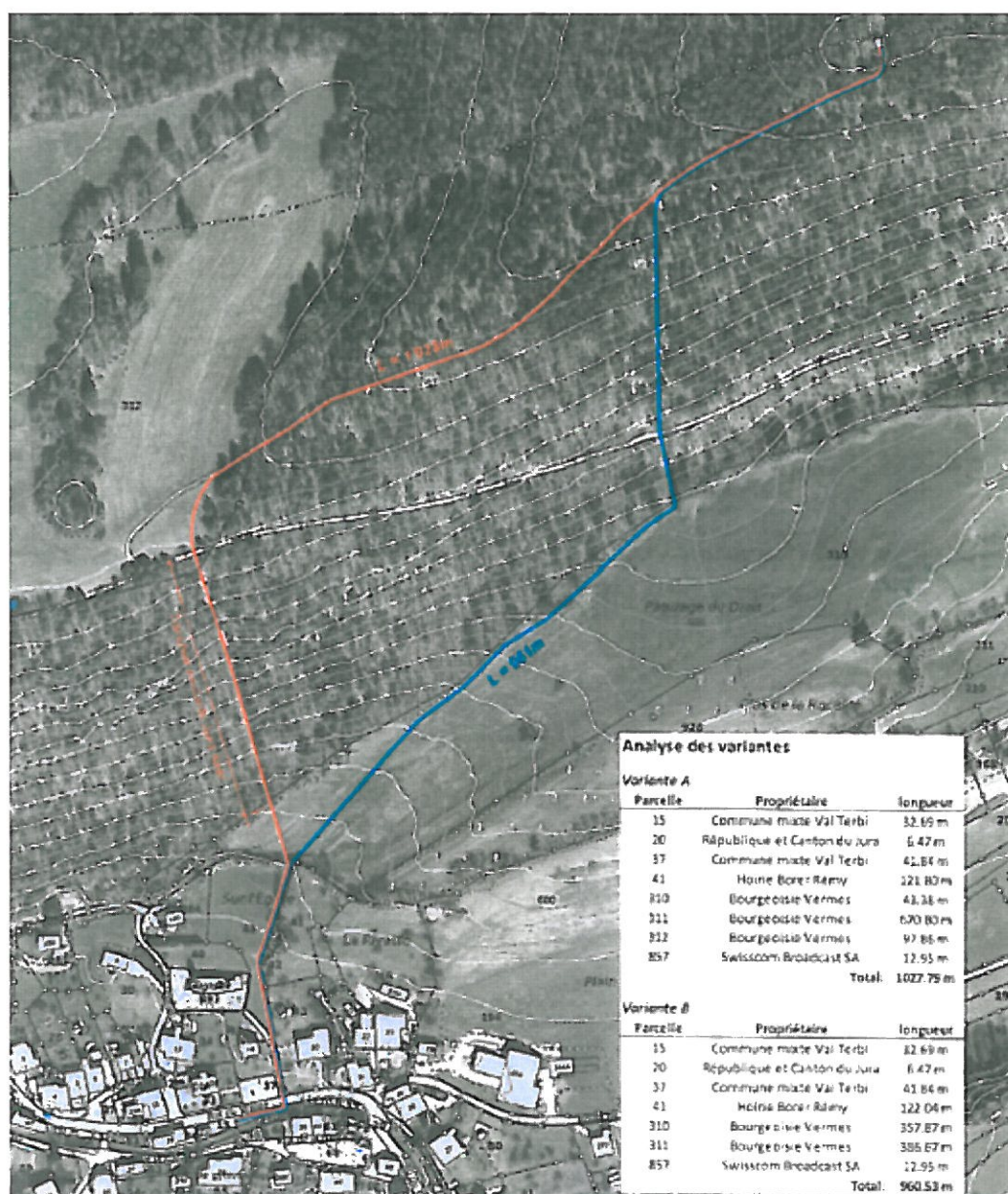
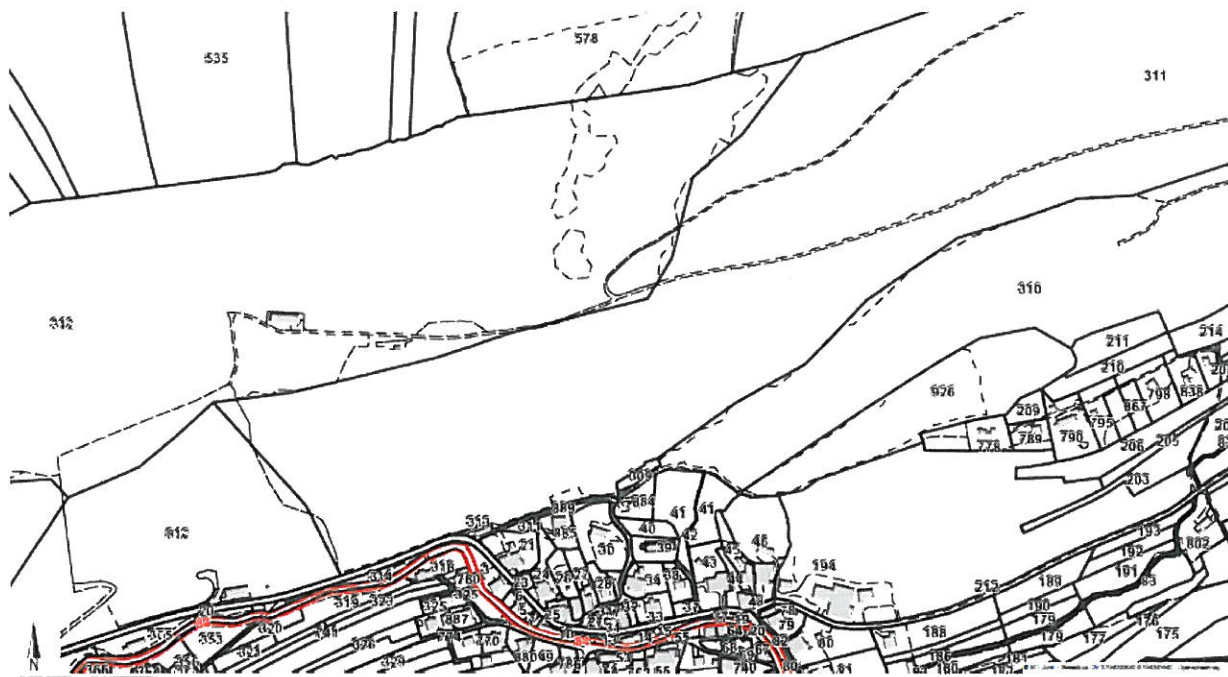

Questions :

La parole n'est pas demandée

Votation :

A l'unanimité, les ayants droit bourgeois acceptent la constitution d'un droit de conduite pour une installation de câbles avec chambres en faveur de Swisscom SA sur les feuillets no 310, 311 et 312 du ban de Vermes.

4. Divers

Dépôt de déchets verts

Il est demandé s'il est autorisé de déverser des déchets verts dans la nature.

Sylviane Faivre signale qu'il est interdit de procéder à de telles pratiques. Il faudra donc surveiller si ces agissements vont reprendre au printemps et si tel est le cas, des contacts seront pris avec la ou les personnes incriminées.

La séance est levée à 20h.15

Vermes, le 19 janvier 2016

**AU NOM DE L'ASSEMBLEE BOURGEOISE
DE VERMES**



Jean-Paul Bindy
Président

Sylvianne Fleury
Secrétaire